

Het ontstaan van Pluyn

 **Pluyn**

Sterker in de samenleving

Voorwoord

Waarom een onderzoek naar het ontstaan van Pluryn?

De onderdelen van de Pluryn Groep bestaan al sinds 1851. Vanaf toen veranderde er veel. Pluryn groeide. Onderdelen kwamen erbij, maar vielen soms ook af.

De Centrale Cliëntenraad vindt het belangrijk meer te weten over het ontstaan van Pluryn. Hier kun je veel van leren. Ze gaven opdracht om de geschiedenis te onderzoeken. Daarover ontstond een document. De titel is: De geschiedenis van Pluryn en zijn rechtsvoorgangers tot medio 2021. Dit is een samenvatting van dat document en aangevuld met informatie tot 2023.

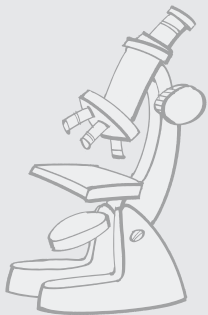

De Pluryn geschiedenis schrijven was best moeilijk. Sommige gebeurtenissen zijn vergeten. En niet alles is bewaard in archieven. Archieven zijn verzamelingen met brieven, verslagen van vergaderingen en andere documenten. Daarmee kun je over het ontstaan van Pluryn vertellen.

Pluryn is verbonden met de maatschappij. De ontwikkelingen in de maatschappij hebben invloed op Pluryn. Daarom kun je hierover ook informatie lezen.

Vroeger spraken mensen anders over een verstandelijke beperking. Ze gebruikten woorden als 'idiot', 'debiel', 'imbeciel' of 'zwakzinnig'. Dit vinden we nu beledigend. Toch zul je deze woorden soms lezen in deze tekst. Omdat ze in het verleden gebruikt werden.



Inhoud

Voorwoord	Waarom een onderzoek naar het ontstaan van Pluryl?	3
Deel 1	De 19e eeuw: de jaren 1800 tot 1900	7
Deel 2	De 20e eeuw: de jaren 1900 tot 2000	10
Deel 3	De 21e eeuw: de jaren 2000 tot 2023	23
Deel 4	Pluryl nu en in de toekomst	30
Deel 5	Het ontstaan van Pluryl in een kort overzicht	33

1 2 3 4 5
6 7 8 9 0

Deel 1

De 19e eeuw: de jaren 1800 tot 1900



De overheid bemoeide zich weinig met de hulp aan kwetsbare mensen. Daarom was er veel liefdadigheid. Van de kerk, maar ook van rijke mensen die goede dingen wilden doen.

Een voorbeeld daarvan is de weldoener Willem Hendrik Suringar. Hij wilde het leven van kinderen in de gevangenis beter maken. Door het geven van onderwijs. En door hulp nadat de kinderen vrij kwamen uit de gevangenis. Dat heet nu reclassering.

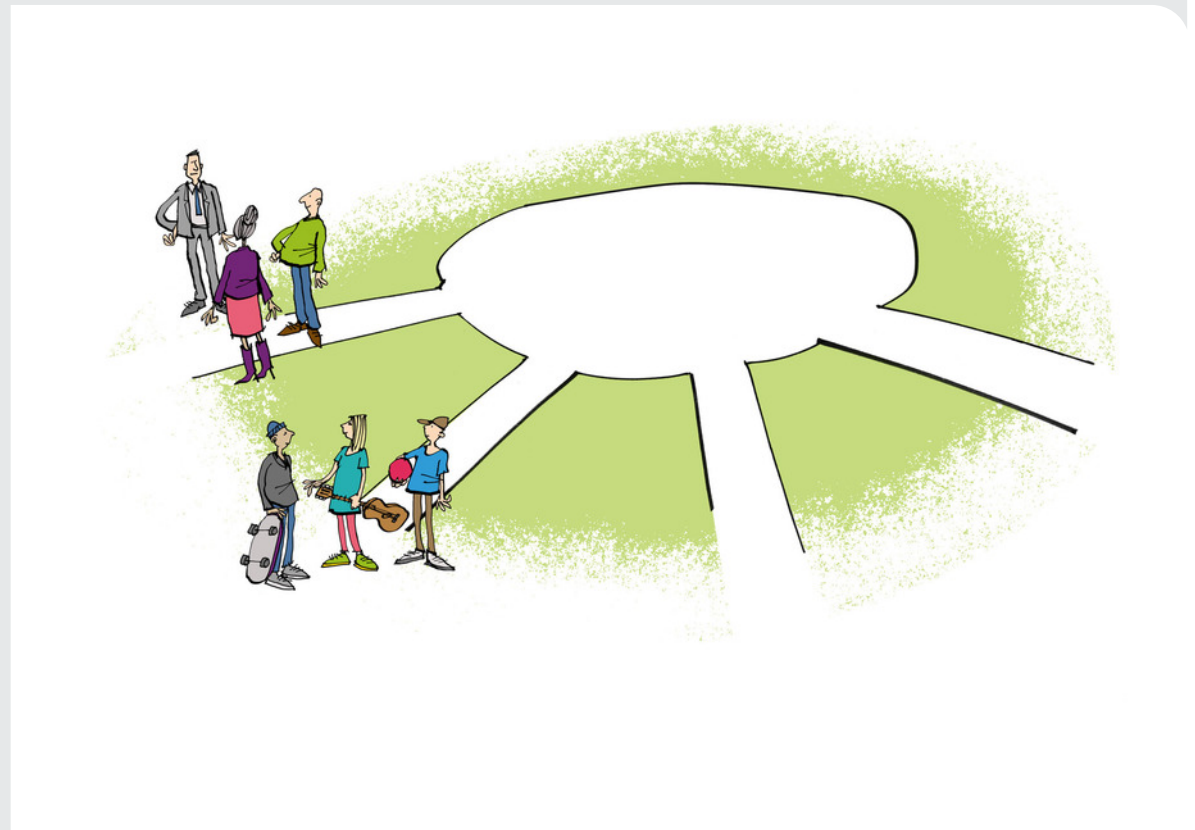



Idee uit Frankrijk

In 1851 komt er een tehuis voor deze kinderen op het landgoed Rijsselt bij Eefde. De naam wordt: Nederlandsch Mettray. Genoemd naar een plaats in Frankrijk waar al zo'n soort huis bestaat. Zo was Suringar op het idee gekomen om dit ook in Nederland te doen.

Hieruit ontstaat later de Stichting Intermetzo. Deze stichting komt in 2017 bij Pluryn.

Rechte pad

In datzelfde jaar begon ook het jongenshuis Hoenderloo op de Veluwe. Daar kwamen verwaarloosde jongens te wonen. Zij konden hier werken en leren. En op die manier weer op het rechte pad komen. De bedoeling was dat zij naar een pleeggezin gingen. Dit lukte niet omdat er te weinig pleeggezinnen waren. Dus bleven ze in het internaat wonen.

Dit wordt later De Hoenderloo Groep. Deze groep komt in 2011 bij Pluryn.

Dus in 1851 ontstonden de twee allereerste onderdelen van wat nu Pluryn is.

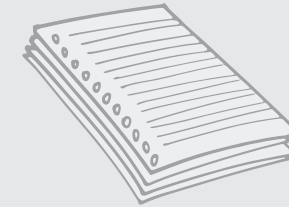

Armenwet

In 1854 komt er een 'armenwet'. In die wet staat dat familieleden, kerken en burgers als eerste moeten zorgen voor arme mensen. Totdat zij geen geld meer hebben. Daarna pas moet de gemeente de zorg gaan betalen. Gemeenten probeerden daar zo weinig mogelijk geld aan uit te geven.

Dus de rol van familie, kerken, verenigingen en rijke mensen bleef groot.

Het Hietveld

Een voorbeeld is de protestantse vereniging 'Het Hoogeland'. In het jaar 1894 begint deze vereniging met het opvangen van daklozen en bedelaars. Vaak zijn dit ook mensen met een verstandelijke beperking. Of zoals ze toen zeiden: wij verplegen 'drankzuchtige, debiele en niet-volwaardige' personen.

In 1940 verhuist de vereniging naar Beekbergen en heet het tehuis 'Het Hietveld'. In het jaar 2000 komt Het Hietveld bij Pluryn. Dan wonen er vooral mensen met een lichte verstandelijke beperking.

Kinderwetten

In deze eeuw komen er wetten om kinderen te beschermen. In 1874 mochten kinderen vanaf 12 jaar niet meer in fabrieken werken. Daarvoor zorgt 'het Kinderwetje van Van Houten'. Daarop is weinig controle. Daarom heeft deze wet weinig effect. De Leerplichtwet uit 1901 helpt beter. Kinderen moeten daardoor naar school en kunnen niet meer werken in fabrieken.

Deel 2

De 20e eeuw: de jaren 1900 tot 2000



In het begin van deze eeuw is de zorg nog steeds vooral het werk van kerken en liefdadigheid.

Dokters, dominees, broeders en nonnen openen scholen en internaten. Er komen wetten om kinderen te beschermen. Dagbesteding, werk en onderwijs worden steeds belangrijker.





Een beroemde dokter

Rijke mensen uit Oosterbeek geven in 1907 geld voor het beginnen van een school voor 'zwakzinnige kinderen'. Ze richten een stichting op. Deze heet de J. P. Heijestichting. De voorzitter hiervan is de heer Van Renesse. Hij is een vriend van Jan Pieter Heije. Dit is een beroemde dokter uit Amsterdam die veel hulp geeft aan arme mensen en zieken. Daarom krijgt de stichting zijn naam.

Met het ingezamelde geld openen ze een school in 1911. De Jan Pieter Heije-school. De school groeit uit tot een internaat. En is later vooral voor kinderen met gedrags- en opvoedingsproblemen.

In het jaar 2000 komt de J. P. Heijestichting bij Pluryn. De doelgroepen van nu zijn kinderen en jongeren met een licht verstandelijke beperking of normale begaafdheid en ingewikkelde problemen.

Kinderen uit de gevangenis

In de tussentijd zijn mensen anders gaan denken over gevangenisstraf voor kinderen. Opsluiten in de gevangenis wordt niet meer gedaan. Ze krijgen nu opvoeding in speciale inrichtingen. Zoals in het Opvoedingsgesticht Valkenheide in Maarsbergen vanaf 1912. Dit is voor moeilijk opvoedbare jongens die ook vaak crimineel waren.

Ze kunnen op Valkenheide allerlei beroepen leren. Zoals bakker, timmerman en schoenmaker. Door het leren van een vak, krijgen ze meer kansen.

Later kwam Valkenheide bij Intermetzo. En in 2017 komt Intermetzo bij Pluryn. Op de locatie Valkenheide staan nu kleinschalige woningen met intensieve begeleiding voor jongeren.



Uit huis plaatsen

In 1905 komen er meer wetten om kinderen te beschermen. Uit huis plaatsen van kinderen wordt mogelijk. Bij verwaarlozing en criminaliteit van kinderen, verliezen ouders hun recht op ouderschap. Instellingen die de kinderen opvangen, krijgen nu ook geld van de overheid. Dit is het begin van het ontstaan van meer jeugdzorg.

Overleven in Groesbeek

Ook de Groesbeekse Tehuizen ving ex-criminelen op. En daarnaast zwakbegaafden en zwervers. Dominee J.A. Visscher begint hiermee in 1929. Deze dominee vindt dat deze mensen hulp moeten krijgen in de strijd om te overleven.

In Groesbeek komen verschillende tehuizen. Zoals het kindertehuis 'Beatrix'. Jongens en meisjes werden toen nog van elkaar gescheiden.



Ook komen er werkplaatsen. Daar krijgen de bewoners 'arbeidstherapie'.

De tehuizen verdienen ook geld met de producten die ze maken in de werkplaatsen. De Groesbeekse Tehuizen hebben altijd veel kleine woonvoorzieningen gehad in de wijk. Daarmee liepen ze voorop. In het jaar 2000 komen de Groesbeekse Tehuizen bij Pluryn.

Aarde en natuur

Niet alleen de kerk, maar ook mensen met andere idealen gingen helpen. Zoals de arts Bernard Lievegoed. In 1931 opent hij het Zonnehuis Bosch en Duin. Een tehuis voor zes kinderen. Lievegoed is een antroposoof. Antroposofie is een manier van leven die met de geest, aarde en de natuur verbonden is. De Zonnehuizen komen op steeds meer plekken. Via Intermetzo komen de Zonnehuizen in 2017 bij Pluryn.



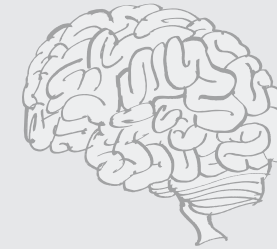

Gestichten en kolonies

Mensen met een verstandelijke beperking kwamen vaak in de psychiatrie terecht. In 'gestichten voor krankzinnigen'. Maar er kwamen wel langzaam meer instellingen speciaal voor mensen met een verstandelijke beperking.

Een voorbeeld is de 'landbouwkolonie voor debielen'. Deze begint in 1949 op het landgoed De Beele in Voorst in een oud landhuis. Dit is vooral voor mensen die in de criminaliteit komen of problemen met het gedrag hebben. Hier krijgen ze onderwijs en kunnen ze werken.

Onderwijs krijgen ze op een school die 'De Bolster' heet. Die school bestaat nog steeds.

De Beele komt in 2000 bij Pluryn. Nu behandelt De Beele jongeren met een lichte verstandelijke beperking en ingewikkelde problemen.

Ziekte

Vanaf 1950 wordt een verstandelijke beperking gezien als een ziekte. Cliënten zijn hun leven lang patiënten. De baas van een instelling is een dokter. Die wordt 'geneeskundig directeur' genoemd.

Voor die tijd bestond het personeel vaak uit geestelijken. Zoals broeders en zusters uit kloosters. Vanaf 1950 zijn dat vaak verpleegkundigen met een speciale opleiding.

Cliënten hadden in die tijd nog geen eigen kamer. Ze sliepen op grote slaapzalen met weinig privacy.



De Winckelsteegh

In die periode gaat De Winckelsteegh open in 1959. Het begon als een rooms-katholiek internaat voor 'imbeciele jongens en meisjes van drie tot twaalf jaar'. In het allereerste begin van De Winckelsteegh krijgen de kinderen vooral verpleging en verzorging.

Dit veranderde. Want mensen met een verstandelijke beperking zijn meer dan patiënten. Ze hebben ook mogelijkheden om te leren. In die tijd ontstaat een nieuwe manier van kijken en doen.

Normaal leven

Bij De Winckelsteegh krijgen de bewoners steeds meer begeleiding van pedagogen en psychologen. Zoals Daniël Seys. Hij deed veel onderzoek naar de kwaliteit van de zorg. Hij ontwikkelde een methode om goed met moeilijk gedrag om te gaan. Dat deed hij samen met Pieter Duker, een hoogleraar uit Nijmegen. Ze keken ook naar het effect van een vast dagprogramma voor kinderen. En naar de kwaliteit van activiteiten voor bewoners.

De Winckelsteegh komt in 2000 bij Pluryn.





Werk en dagbesteding

In 1961 opent De Stichting Helpende Handen in Berg en Dal een opvang voor 18 jongens met een lichamelijke handicap. Dit is het begin van Werkenrode. Op het terrein is ook een school. Daar kunnen de jongeren een beroep leren.

Later komen er ook mensen met een verstandelijke beperking wonen. Dagactiviteiten, werk en onderwijs zijn altijd belangrijk geweest bij Werkenrode. Dit laat zien dat het idee over 'zwakzinnigen' veranderde.

Het was niet meer iemand die zijn leven lang patiënt was. Het zijn mensen die ook mogen meedoen in de samenleving.

In 2002 sluit Werkenrode zich aan bij Pluryn.

Relatiemodel

Vanaf 1970 komen er woongroepen op de instellingsterreinen. Bewoners hoeven niet meer op een grote slaapzaal te slapen. Ze krijgen meestal een eigen kamer. De verstandelijk gehandicapte wordt nu gezien als medemens.



Begeleiders gaan gelijkwaardig om met cliënten. Dit heet ook wel het 'relatiemodel'.

Kleinschalige woonvormen ontstaan. Zoals Gezinsvervangende Tehuizen (GVT). Deze huizen wilden lijken op een gezin. Met een gezellige huiskamer en een eigen slaapkamer voor iedereen.

In het unieke Jeugdorp De Glind komen 25 gezinshuizen te staan. Via Intermetzo komt De Glind later bij Pluryn.



Goed leven

Dagbesteding krijgen de cliënten vanaf 1970 apart van hun woning. In dagactiviteitencentra. Via de sociale werkplaatsen kunnen mensen aan het werk.

Het snoezelen wordt bedacht. Dit is een kalmerende activiteit. Met licht, geluiden en geuren. Dit is vooral voor mensen met ernstige meervoudige beperkingen.

Aan deze ontwikkelingen kun je zien dat er meer aandacht is voor een goed leven voor mensen met een beperking.

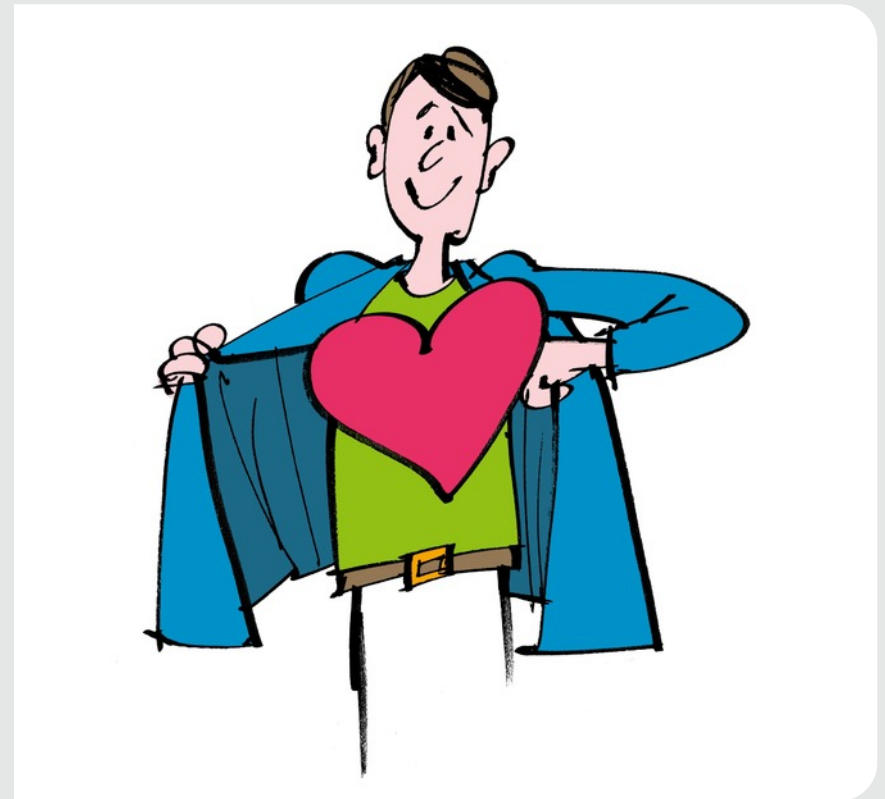



Uit de bossen

Vanaf 1990 begint een nieuwe periode in de gehandicaptenzorg. Het idee van integratie ontstaat. Niet iedereen moet meer wonen in een grote instelling in de bossen. Cliënten kunnen ook naar een gewone woonwijk verhuizen. Dat gebeurt ook. Ze krijgen steeds vaker begeleiding aan huis. Oftewel ambulante begeleiding.

Maar de instellingen blijven ook bestaan. Hier wonen vooral cliënten die intensieve begeleiding nodig hebben.

Voordelen en nadelen

De psycholoog Inge Mans heeft hierover veel geschreven. Zij vindt niet alle veranderingen ook verbeteringen. Ja, mensen zijn meer in de maatschappij gaan wonen. Maar er is weinig contact met de buurt. Er is meer werk gekomen. Maar bijna nooit betaald werk. De zorg is professioneler geworden. Maar ook onpersoonlijker. ‘Elk voordeel heeft zijn nadeel,’ vindt Inge Mans.

Apartheid

Henk Beltman is een onderzoeker van de gehandicaptenzorg. Hij keek naar de geschiedenis van 1945 tot 2000. Hij ziet dat de wereld van de gehandicaptenzorg een apart onderdeel is van de maatschappij. Hij noemt het zelfs ‘apartheid’. Het niveau van de zorg is wel heel hoog. Dat komt door de ontwikkeling van een uitgebreid en gespecialiseerd ‘gehandicaptensysteem’. Maar Nederland loopt achter op andere gebieden. Bijvoorbeeld met de integratie.



Onaangepast gedrag

Ook de jeugdzorg maakte verschillende periodes mee. In het begin komen kinderen in grote tehuizen terecht.

Bestrijding van onaangepast gedrag is een belangrijk doel. De groepsleiding is vooral bezig met orde, regelmaat en waar nodig straf. Dit leidt soms tot geweld tegen kinderen.

Seksueel misbruik komt ook voor. In 2010 kwam er onderzoek naar deze misstanden. Dat deed de Commissie Samson.

Maar de jeugdzorg werd moderner en professioneler. Met meer aandacht voor opvoeding en ontwikkeling van kinderen. De groepen worden kleiner. Meer personeel komt er werken. Dat is ook beter opgeleid.

Hoenderloo

Het jongenshuis in Hoenderloo groeide door sinds de oprichting in 1851. Zo ontstaat in 1993 De Hoenderloo Groep. De doelgroep zijn kinderen en jongeren met gedragsproblemen. Ze krijgen onderwijs in de Meester Gangelschool en Cornelis Beetsschool. Die horen bij Het Hoenderloo College.

De Hoenderloo Groep komt in 2011 bij Pluryn.

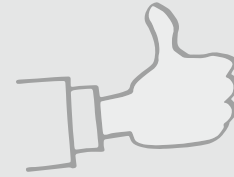

Medezeggenschap

Steeds vaker gaan cliënten en hun familie meedenken en meebeslissen over de zorg. Dat heet medezeggenschap. Dit begint met hun ouders. Vanaf 1950 ontstaan ouderverenigingen. Ouders vragen aandacht voor de situatie van zwakzinnige kinderen. Bij thuiswonende kinderen is de verzorging vaak slecht. Soms wonen ze zelfs in een hok. Vaak komt dat door onmacht van ouders. In tehuizen gaat ook nog veel fout.

De ouderverenigingen hebben invloed op het beleid van instellingen. Ze willen een ander soort zorg. Met meer aandacht voor de mogelijkheden en talenten. En niet alleen maar voor de beperking.

De ouders zorgen ook dat Persoonsgebonden Budget (PGB) er komt. Daarmee kunnen ze zelf zorg en ondersteuning organiseren voor hun kinderen.

Vanaf 1990 komen mensen met een verstandelijke beperking zelf ook in actie. In 1995 ontstaat de LFB. Dat is de Landelijke Federatie van Belangenverenigingen Onderling Sterk. Voor en door mensen met een verstandelijke beperking.

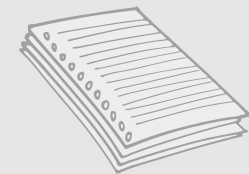



Meepraten, meebeslissen

In 1996 komt er een wet die cliëntenraden verplicht maakt. Dit is de Wet Medezeggenschap Cliënten Zorgsector (WMCZ). In de cliëntenraden praten cliënten mee over het beleid. Over sommige onderwerpen mogen ze ook meebeslissen.

Werkenrode was een koploper in medezeggenschap. Al in 1993 hebben ze een jongerenraad en een oudervereniging. Dit zijn voorlopers van de cliëntenraden.

In 1996 maakt Werkenrode één gezamenlijke cliëntenraad. Ouders én cliënten zitten daar samen in. Zij doen dat als één van de eersten.

Vanaf 1996 hebben ook de andere voorlopers van Pluryn cliëntenraden.



Werken in de maatschappij

Vanaf 1996 begint Pluryn maatschappelijke ondernemingen. In deze ondernemingen kunnen mensen met een beperking aan het werk. Omdat ze vaak geen baan vinden op de arbeidsmarkt. Het Cardo Theater van Werkenrode is één van de eerste maatschappelijke ondernemingen in Nederland.

Pluryn organiseert in de jaren daarna nog meer van deze ondernemingen. Zoals Eetcafé en cadeauwinkel Blixem in Nijmegen, koffiehuis en branderij Coffyn in Malden en Bikewerk fietsenwinkel en fietsenmaker in Nijmegen.

Ook Buurtmarkt Breedeweg in Groesbeek en het grafisch bedrijf Nezzo in Druten zijn maatschappelijke ondernemingen.

Op die manier ontstaan er meer contacten met de maatschappij. En kunnen cliënten werkervaring krijgen.

Een baan na school

Onderwijs en werk blijft belangrijk. Net als in de vorige eeuw. In 1999 beginnen daarom de REA Colleges. REA betekent: Route-Educatie-Arbeid. Dit onderwijs eindigt in een baan. Het is voor jongeren en jongvolwassenen. Pluryn doet dit samen met Bartiméus en Heliomare.



Deel 3

De 21e eeuw: de jaren 2000 tot 2023



Deze nieuwe eeuw begint met een mijlpaal. Want dan ontstaat de Stichting Pluryn. Doordat vijf zelfstandige stichtingen samen gaan werken: Groesbeekse Tehuizen, De Winkelsteegh, Jan Pieter Heije, De Beele en het Hietveld. In 2002 komt ook Werkenrode bij Pluryn.

Pluryn wil meer kleinschalige voorzieningen aanbieden. Ze denken dat dit beter kan door groter te groeien. Daardoor kunnen ze ook een compleet pakket aanbieden. Daarin zit wonen, werken, leren en vrije tijd. Minder kosten maken is ook een doel. Als je groter bent, kun je dingen samen doen en dat kost minder geld.

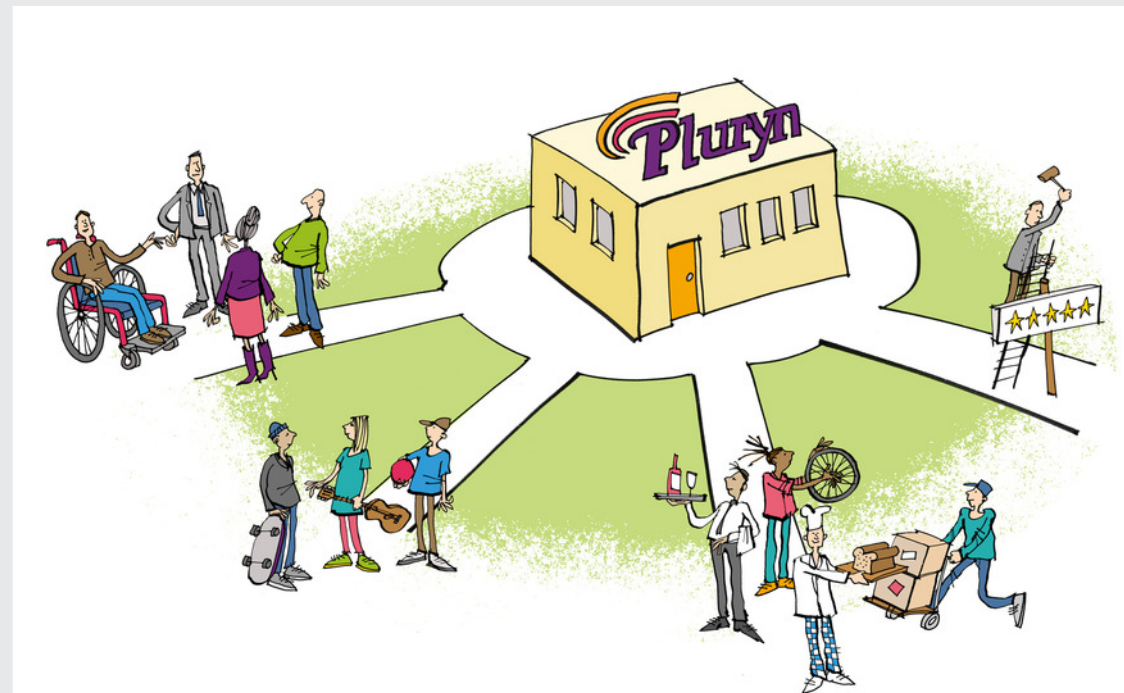



Bureau Medezeggenschap

In 2005 maakt de medezeggenschap bij Pluryn een grote stap vooruit. Dan begint het Bureau Medezeggenschap. Cliënten werken op dit bureau. Ze doen alles wat met medezeggenschap te maken heeft. Daarbij krijgen ze ondersteuning van werkbegeleiders.

Pluryn heeft inmiddels 18 cliëntenraden. En één Centrale Cliëntenraad. Daarmee is de medezeggenschap goed geregeld bij Pluryn. Het is een voorbeeld voor andere organisaties. De leden van de cliëntenraden van Pluryn geven vaak lezingen en workshops in het land. Zo delen ze hun kennis.

Pluryn groeit verder

Pluryn wordt weer wat groter. In 2010 gaat de locatie Kemnade open. Dit is voor mensen met een licht verstandelijke beperking en ernstige gedragsproblemen. Ze komen vaak uit de psychiatrie of gesloten instellingen. Ze zijn daar klaar met hun behandeling. Kemnade is een woonvoorziening waar werken voorop staat. Werken geeft structuur in het leven van deze cliënten. En het zorgt voor meer zelfvertrouwen en eigenwaarde.

Voordeur

In 2011 komt De Hoenderloo Groep bij Pluryn. De naam wordt nu: Stichting Pluryn Hoenderloo Groep. Door samen te gaan, komt er een groter aanbod binnen Pluryn. Voor kinderen en jongeren met én zonder verstandelijke beperking. Ze komen door dezelfde voordeur naar binnen. Daarna kijken ze waar ze het beste naar toe kunnen. Naar de jeugdzorg van De Hoenderloo Groep. Of een ander soort begeleiding bij één van de andere onderdelen van Pluryn.



Specialisten

Gespecialiseerde zorg was er nog weinig in de vorige eeuw en daarvoor. Mensen met een verstandelijke beperking werden opgevangen samen met psychiatrische patiënten, armen, bedelaars en daklozen.

Dat is nu wel anders. Er zijn heel veel specialisten gekomen. Een voorbeeld zijn de SeysCentra. Deze bestaan sinds 2012. Pluryn werkt hierbij samen met Koraal Groep uit Limburg. Deze centra zijn gespecialiseerd in behandeling van eetproblemen en zindelijk maken van kinderen. Met en zonder verstandelijke beperking.

Ze zijn genoemd naar orthopedagoog Daniël Seys. Hij werkte lange tijd bij De Winkelsteegh. In 1980 vroegen ouders van een kind van drie jaar om hulp bij hem. Dit kind wilde al heel lang niet eten. De ouders waren wanhopig. Seys leerde dit kind binnen drie maanden weer eten. Dit deed hij samen met zijn collega Pieter Duker. Zo begon hun specialisatie 'eetproblemen oplossen'. En later ook 'zindelijk maken'.





Intermetzo bij Pluryn

In 2013 ontstaat De Stichting Intermetzo. Hierin zitten Rentray en de Leo Stichting Groep (LSG). Deze twee organisaties werden in 2010 samen LSG-Rentray. Bij Intermetzo komen ook onderdelen van de Zonnehuizen die in 2011 failliet gingen. De Zonnehuizen zijn we al tegen gekomen. En Rentray is weer de opvolger van Mettray in Eefde.

In 2017 komt Intermetzo in de problemen. Intermetzo maakt veel verlies. Daarom komt het bij Pluryn.

De officiële naam wordt dan Stichting Pluryn Groep, vanaf 2023 Stichting Pluryn.





Gemeenten

In 1854 maakte de Armenwet gemeenten verantwoordelijk voor zorg aan armen. In 2015 kwamen er drie nieuwe wetten waardoor de gemeenten meer taken kregen.

WMO

De eerste is de Wet Maatschappelijke Ondersteuning (WMO). Die gaat over ondersteuning aan mensen met een beperking. Het doel is dat mensen thuis kunnen blijven wonen. Via de WMO kunnen ze daar hulp bij krijgen.

Participatiewet

De tweede wet is de Participatiewet. Die gaat over het begeleiden naar werk. Ook mensen met een verstandelijke beperking moeten een gewone baan kunnen krijgen. In de praktijk gebeurt dit nog steeds weinig. Een onderzoek laat zien dat de Participatiewet niet goed werkt.

Jeugdwet

De derde is de Jeugdwet. Die gaat over hulp en begeleiding aan kinderen en gezinnen.

De overheid wil dat kinderen minder snel naar instellingen of pleegzorg gaan. De hulp moet zo dicht mogelijk bij het gezin komen. Daarom moeten gemeenten dat gaan doen. Voor grote delen van Pluryn hebben deze wetten ook gevolgen. Ze moeten nu met veel gemeenten gaan overleggen, onderhandelen en samenwerken. Dit is ingewikkeld en kost veel tijd.



Onderwijs of zorg?

Onderwijs is altijd belangrijk geweest bij Pluryn. Dat begon al bij de vroegste voorgangers in 1851. Toch besluit Pluryn in 2019 dat onderwijs geen hoofdtaak is. Dat is het geven van specialistische zorg en begeleiding. Dat betekent dat alle scholen zelfstandig werden. Ze horen nu niet meer bij Pluryn. Dit zijn VSO Heuvelrugcollege, SO Noorderlicht, VSO De Sprong, VSO Eefde Deventer, Kristallis en de Tarcisiusschool.





Problemen op de Veluwe

In 2011 begonnen Pluryn en De Hoenderloo Groep met hun samenwerking. Maar de problemen bij De Hoenderloo Groep waren erg groot. De kwaliteit van de zorg was niet goed. En ze maakten veel verlies.

Daarom besluit Pluryn om De Hoenderloo Groep in 2020 te sluiten. Zowel de woningen als de school 'Het Hoenderloo College'. Dit geeft veel onrust. De cliënten moeten allemaal ergens anders naar toe.

De Hoenderloo Groep was het oudste organisatie-ondereel van Pluryn. Het bestond al vanaf 1851. In 2020 komt een einde aan die lange geschiedenis.

Cardo en corona

In 2020 eindigt ook een andere geschiedenis. In dat jaar gaat Theater Cardo dicht. De belangrijkste oorzaak is: het coronavirus. Door de coronamaatregelen mochten ze niet meer spelen voor publiek. Dat betekende het einde van Cardo. Na 23 fantastische theaterseizoenen. Met veel mooie voorstellingen. Door corona voorgoed verleden tijd. Wie weet wat de toekomst gaat brengen...



Deel 4

Pluryn nu en in de toekomst



Veel organisaties werden samen één Pluryn. Zo werd de organisatie steeds groter en ingewikkelder. En ging Pluryn steeds meer doen.

In 2023 voegt Pluryn alle stichtingen samen en wordt juridisch één Pluryn: Stichting Pluryn. Pluryn wil nu alleen nog maar doen wat het goed kan. Goede, specialistische zorg geven aan mensen met ingewikkelde zorgvragen. Pluryn maakte 5 regels voor zichzelf: de 'richting gevende principes.' Die regels komen in het strategisch beleidsplan. Hiermee is Pluryn klaar voor de toekomst.

**Samen
maken wij
het verschil**

Pluryn, sterker in de samenleving





Richting gevende principes



We zijn er voor jou.

We zijn er voor jou

Pluryn is er voor mensen met een ingewikkelde zorgvraag. En voor hun naasten.



We bieden kwaliteit.

We bieden kwaliteit

De jeugdhulp en gehandicaptenzorg is goed en specialistisch.



We leveren persoonsgerichte zorg.

We leveren persoonsgerichte zorg

Cliënten en medewerkers bepalen samen de doelen voor de cliënt.



Richting gevende principes



We behandelen en ondersteunen.

We behandelen en ondersteunen

Bij wonen, werken, leren en vrije tijd.



We doen het samen.

We doen het samen

Pluryn kan het niet alleen. We werken samen met cliënten, hun naasten en andere partners.

Deel 5

Het ontstaan van Pluryn in een kort overzicht

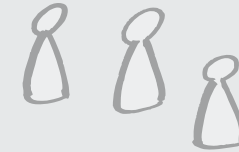

Je las op de vorige pagina's over het ontstaan van Pluryn. Misschien vond je dat wel veel om te lezen.

Daarom maakten we een tijdlijn. Hier staat op 1 pagina hoe Pluryn groeide door de eeuwen heen. Je vindt de tijdlijn met uitleg op de volgende pagina.

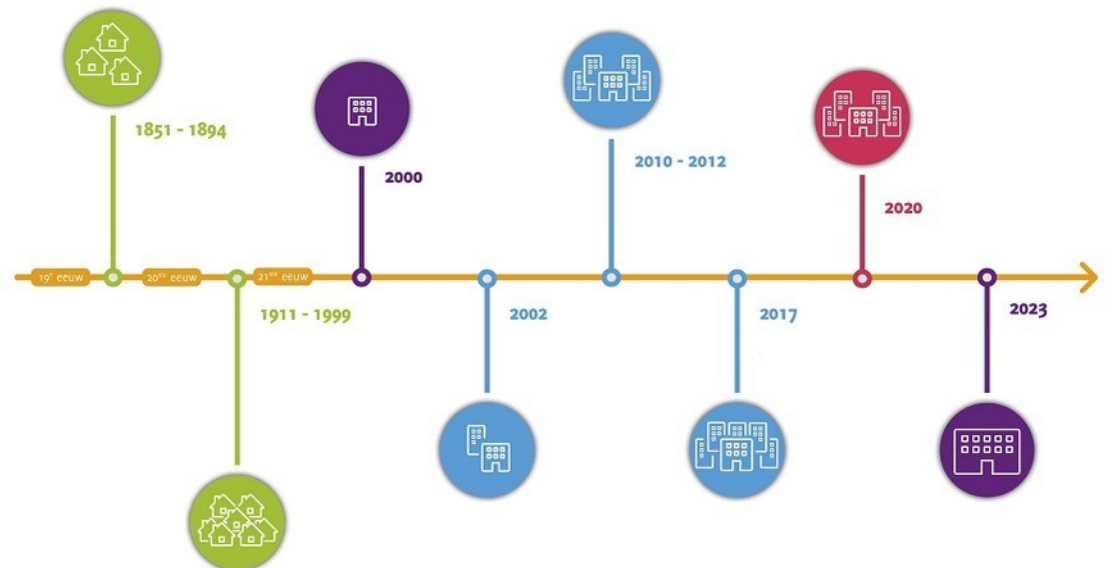

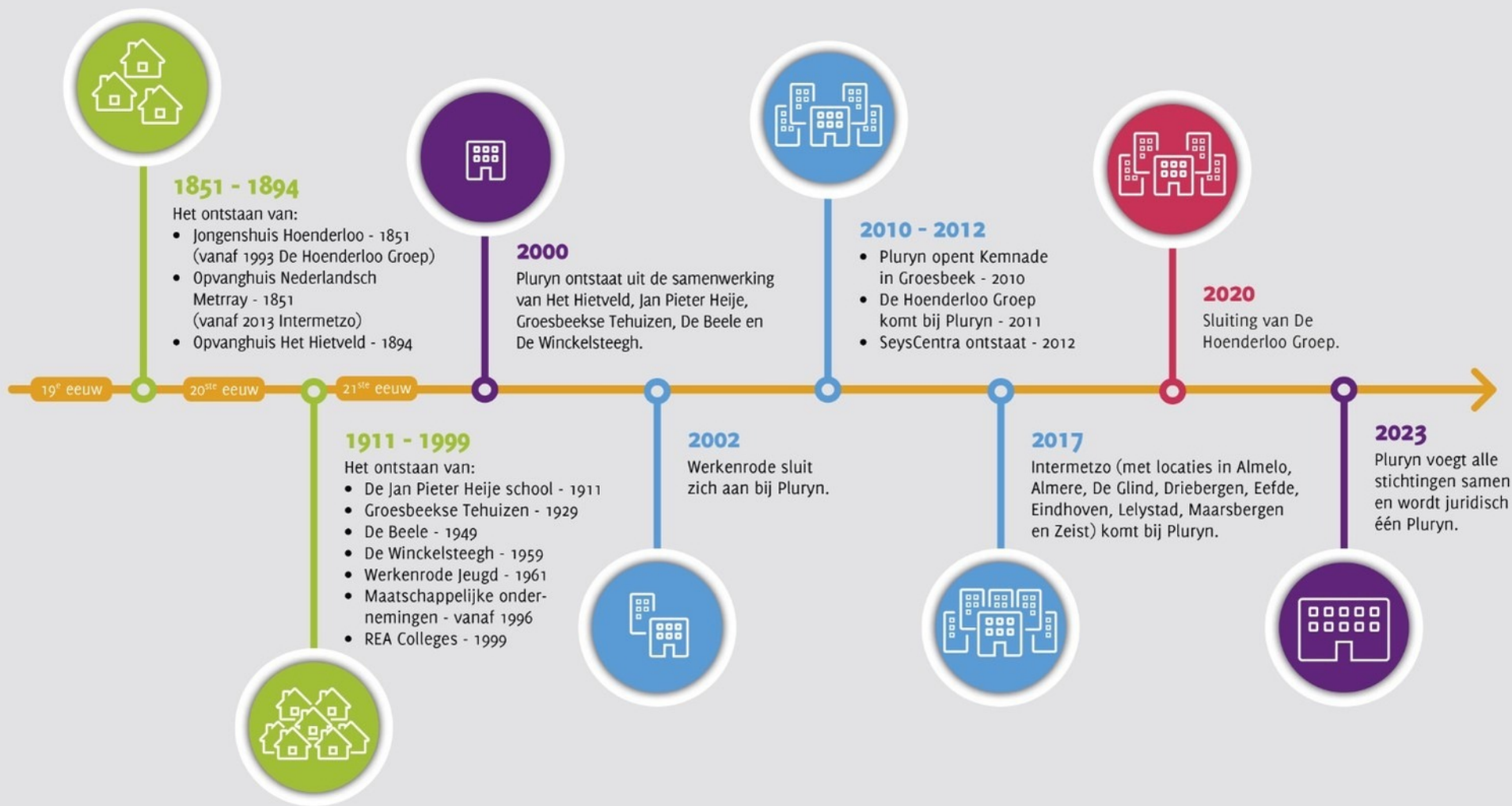

Bezoekadres

Industrieweg 50
6541 TW Nijmegen

Postadres

Postbus 53
6500 AB Nijmegen

088 - 779 20 00
info@pluryn.nl

www.pluryn.nl



Sterker in de samenleving